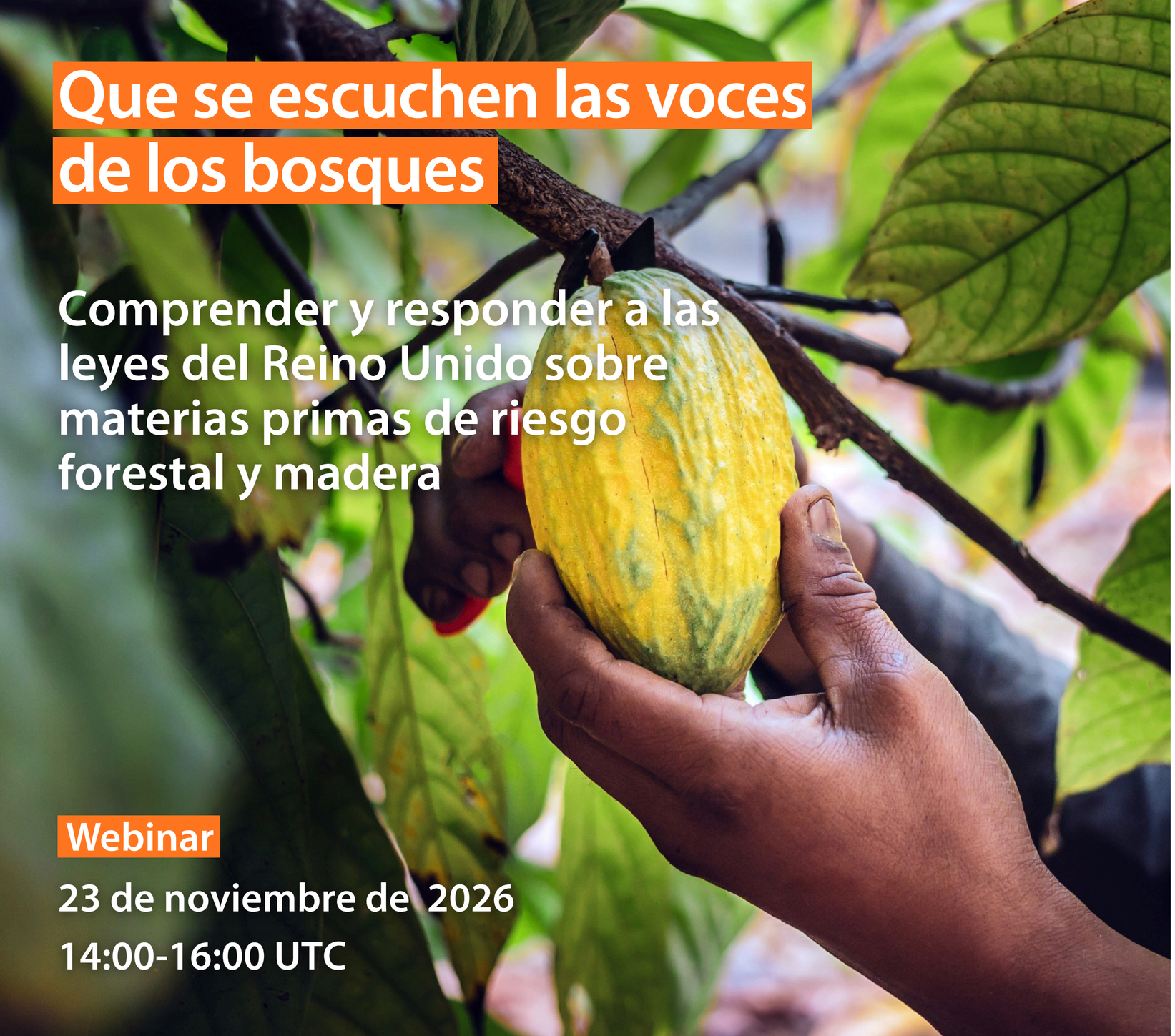

Que se escuchen las voces de los bosques

Comprender y responder a las leyes del Reino Unido sobre materias primas de riesgo forestal y madera

Webinar

23 de noviembre de 2026

14:00-16:00 UTC

earthsight

environmental investigation agency

COOL EARTH

WWF

fern
MAKING EUROPE WORK FOR PEOPLE & FORESTS

RAINFOREST FOUNDATION UK
SECURING LANDS, SUSTAINING LIVES

Global Canopy

Global Witness

MIGHTY EARTH

Friends of the Earth

NGO Forest Coalition

Forests matter. For people and planet.

Resumen del webinar

1. Ponentes y marco legislativo
2. Resumen de la consulta
3. Por qué importa su perspectiva
4. Las propuestas del gobierno y la respuesta de la Coalición
5. Preguntas y respuestas

Ponentes



Cassie Dummett

Coordinadora de la NGO Forest Coalition



Fyfe Strachan

Responsable de Políticas y Comunicación en Earthsight



Alexandra Benjamin

Asesora de Políticas de Gobernanza Forestal en Fern

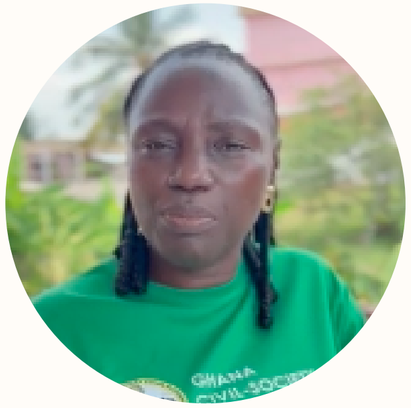

Leticia Yankey

Fundadora de Cocoa Mmaa

Abogamos por una legislación del Reino Unido que elimine la deforestación de las cadenas de suministro y proteja los derechos humanos, para que el comercio no impulse la destrucción de los bosques ni los daños asociados.

MIGHTY EARTH

Friends of the Earth

Global Canopy

environmental investigation agency

Global Witness

COOL EARTH

earthsight

RAINFOREST FOUNDATION UK
SECURING LANDS, SUSTAINING LIVES

WWF

fern
MAKING EUROPE WORK FOR PEOPLE & FORESTS



El marco legislativo del Reino Unido sobre la deforestación

- **Environment Act 2021 – Anexo 17 (Schedule 17)**
  - Materias primas agrícolas de riesgo forestal (Gran Bretaña)
- **Reglamento del Reino Unido sobre la Madera (UKTR)**
  - Madera y productos de madera (Gran Bretaña)
- **Reglamento de la UE sobre Deforestación (EUDR)**
  - Materias primas agrícolas y productos de madera (solo Irlanda del Norte)



Environment Act 2021

- **Aprobada en 2021, pero no se aplica hasta que se dicten los reglamentos**
- **Reglamentos del Anexo 17: objeto de esta consulta**
- **Tres requisitos para las empresas del Reino Unido:**
  - Prohibición de usar materias primas producidas ilegalmente
  - Un sistema de diligencia debida
  - Informes anuales sobre ese sistema

Reglamento del Reino Unido sobre la Madera (UKTR)

- **Vigente desde 2013 en RU**
- **Prohíbe la comercialización de madera aprovechada ilegalmente**
- **Revisión de 2025: sigue siendo pertinente, pero…**
  - La madera es difícil de rastrear
  - Cumplimiento y aplicación desiguales
  - Riesgo de que Gran Bretaña se convierta en destino de la madera ilegal
  - Cambiar los requisitos de monitoreo y trazabilidad

El reglamento europeo EUDR

- **Vigente en Irlanda del Norte y la UE desde el 30 de diciembre de 2026 (mediados de 2027 para pequeñas empresas)**
- **Alineación buscada con el EUDR, con diferencias clave:**

Propuestas del Reino Unido	EUDR
Productos cultivados o aprovechados legalmente	Productos legales Y libres de deforestación
Informe anual sobre las importaciones del año anterior	Declaración de diligencia debida antes de importar
Sin clasificación de los países según su riesgo	Países clasificados en riesgo alto, medio o bajo
Solo empresas del Reino Unido con facturación > 1 millón de libras	Empresas de la UE de cualquier tamaño, con requisitos adaptados para las pequeñas

El enfoque del Reino Unido sobre la regulación de la deforestación

- Junio de 2026: anuncio del gobierno
- 11 nov. 2026 – 17 ene. 2027: consulta
- 30 dic. 2026: el EUDR se aplica en Irlanda del Norte
- 2027: reglamentos del Anexo 17 y un UKTR reforzado
- Futuro: ambición de una norma de productos libres de deforestación

Resumen de lo que propone el gobierno en la consulta

- Seis materias primas: ganado bovino, cacao, café, aceite de palma, caucho, soya
- La madera sigue bajo un UKTR reforzado
- Abarca empresas con una facturación global superior a 1 millón de libras
- Trazabilidad hasta la parcela, mediante geolocalización
- Requisitos de diligencia debida en general alineados con el EUDR

Resumen de la consulta

- Abierta hasta el 17 de enero de 2027 (23:59, hora del Reino Unido)
- Responde en línea (SmartSurvey) o por correo electrónico deforestationconsultation@defra.gov.uk
- Se acepta cualquier idioma
- 91 preguntas: muchas son solo para empresas
- No tienes que responder todas las preguntas

https://consultations.defra.gov.uk/implementing-due-diligence-regulations-in-great-britain

Por qué importa su perspectiva

- Normas del Reino Unido que se sienten en sus campos y bosques
- Los agricultores a pequeña escala producen alrededor del 85 % del caucho natural, el 70 % del cacao mundial y el 40 % del aceite de palma
- Los pueblos indígenas y las comunidades son guardianes de los bosques
- La expansión de la agroindustria impulsa el acaparamiento de tierras
- Las ONG de los países productores conocen la realidad sobre el terreno
- Hasta ahora, el Reino Unido te ha escuchado muy poco

Consulta, primera parte: ámbito de aplicación

Posiciones del gobierno

- Los reglamentos se aplicarían a: ganado bovino, cacao, café, aceite de palma, soya y caucho
- Se aplicarían solo a una lista acotada de productos, similar a la del EUDR
- Más productos de madera incluidos, entre ellos el carbón vegetal
- Solo abarcarían empresas del Reino Unido con una facturación superior a 1 millón de libras

Consulta, primera parte: ámbito de aplicación

Preguntas clave:

- P20: ¿estás de acuerdo con el ámbito de productos?
- P23: otras opiniones a considerar al definir el ámbito de productos
- P24: ¿los reglamentos deberían aplicarse solo a empresas con una facturación superior a 1 millón de libras?

Consulta, primera parte: ámbito de aplicación

La respuesta de la Coalición

- Abarcar como mínimo todo lo que cubre el EUDR
- Ir más allá: cuero, colágeno, viscosa, maíz, residuos de aceite de palma
- Añadir los productos de madera que faltan, como el carbón vegetal
- Umbral de 1 millón de libras: lo más bajo posible, para evitar vacíos legales
- Revisar el ámbito de aplicación periódicamente

Consulta, segunda parte: diligencia debida

Posiciones del gobierno

- Rastrear las materias primas hasta la finca, el bosque o la plantación de origen y compartir la geolocalización
- Evaluar el riesgo de que no se hayan cumplido las leyes locales
- Reducir cualquier riesgo a un nivel «despreciable»
- Obligaciones más ligeras para las empresas más abajo en la cadena
- Las empresas comparten información de diligencia debida

Consulta, segunda parte: diligencia debida

Preguntas clave:

- P27: ¿debería haber trazabilidad hasta la parcela y geolocalización?
- P40-41: ¿qué hace que una evaluación del riesgo de ilegalidad sea buena?
- P46: ¿Gran Bretaña debería abarcar las mismas categorías de leyes que el EUDR?
- P47: recopilación de datos sobre el riesgo de ilegalidad
- P48-49: ¿cómo debería ser la mitigación del riesgo?
- P54: ¿compartir información debería ser una obligación legal?

Consulta, segunda parte: diligencia debida

La respuesta de la Coalición

- Sí a la geolocalización por parcela: los agricultores controlan sus propios datos
- Las leyes locales deben incluir derechos de tenencia, CLPI, derechos humanos, derechos laborales y anticorrupción
- No tener título formal de la tierra ≠ ilegalidad
- Excluir a los agricultores a pequeña escala solo como último recurso
- Sin «vía verde» para los productos certificados
- Las empresas más abajo en la cadena siguen siendo responsables; compartir datos es obligatorio

Consulta, tercera parte: informes

Posiciones del gobierno

- Informes anuales al regulador, sobre el año anterior
- Parte de la información se hace pública
    - En equilibrio con los datos «comercialmente sensibles»
- Los requisitos pueden variar según la posición en la cadena de suministro
- Posibles informes anuales también para la madera

Consulta, tercera parte: informes

Preguntas clave:

P64: ¿las empresas madereras deberían presentar informes anuales?

P65: ¿para qué sirven los informes?

P66: ¿qué información debería hacerse pública? (elige hasta cinco)

P67: ¿todas las empresas deberían informar lo mismo?

P72: otros comentarios, incluido qué más debería informarse y publicarse

Consulta, tercera parte: informes

La respuesta de la Coalición

- Sí a los informes anuales para la madera
- Informar de manera completa sobre la diligencia debida
- Hacer públicos los informes, con una definición estricta de «comercialmente sensible»
- Informar sobre los agricultores a pequeña escala: apoyo brindado, exclusiones, quejas
- Exigir también una declaración de diligencia debida antes de importar

Consulta, cuarta parte: aplicación y cumplimiento

Posiciones del gobierno

- Mantener sin cambios las herramientas de aplicación del Anexo 17
- Nuevas sanciones civiles y facultades de investigación para la madera
- Multas que pueden variar según la gravedad de la infracción
    - ¿Cuál debería ser la multa máxima?

Consulta, cuarta parte: aplicación y cumplimiento

Preguntas clave:

P73: ¿la aplicación en el sector maderero debería contar con sanciones civiles y nuevas facultades de investigación?

P75: multas máximas

P77: otros comentarios sobre la aplicación

Consulta, cuarta parte: aplicación y cumplimiento

La respuesta de la Coalición

- Sí a las sanciones civiles y las nuevas facultades
- Multas como porcentaje de la facturación, lo bastante altas para disuadir
- Un regulador con recursos suficientes
- Un canal formal y seguro para que comunidades y ONG denuncien sus preocupaciones
- Informar públicamente sobre los incumplimientos

Consulta, quinta parte: impactos

Posiciones del gobierno

- Información sobre beneficios, costos y riesgos
- Atención especial a los agricultores a pequeña escala y a los pueblos indígenas y comunidades locales
- ¿Quién debería pagar los costos?
- Opiniones sobre una futura norma de productos libres de deforestación

Consulta, quinta parte: impactos

Preguntas clave:

- Impactos
- Obstáculos
- Apoyo
- Quién debería pagar
- Futura norma de productos libres de deforestación

Consulta, quinta parte: impactos

La respuesta de la Coalición

- Las empresas del Reino Unido pagan el costo del cumplimiento, no los agricultores
- Apoyar a los agricultores a pequeña escala, no excluirlos
- Ayuda del Reino Unido para cartografía, tenencia de la tierra y alianzas
- Sí a una norma de productos libres de deforestación, empezando ya
- Acceso a reparación para las comunidades afectadas

Gracias!

MIGHTY EARTH

Friends of the Earth

Global Canopy

environmental investigation agency

Global Witness

COOL EARTH

earthsight

RAINFOREST FOUNDATION UK
SECURING LANDS, SUSTAINING LIVES

WWF

fern
MAKING EUROPE WORK FOR PEOPLE & FORESTS

